

股票

买入和卖出的口诀

买入口诀

- ◎ 1 一针锥底，买股时机
- ◎ 2 三军会师，看好后市
- ◎ 3 双管齐下，买进不怕
- ◎ 4 白龙出水，短线可为
- ◎ 5 五阳上阵，股价弹升
- ◎ 6 身抱多线，好景出现
- ◎ 7 三棒撑地，行情见底
- ◎ 8 双杆通底，反弹在即
- ◎ 9 三杆通底，后市可喜
- ◎ 10 重锤坠地，后市有戏
- ◎ 11 巨阳入海，放心购买
- ◎ 12 布林破底，短线可取
- ◎ 13 CR 扭成团，买进股票
不商量
- ◎ 14 天上雨来急，地上水
亦涨，多头应进场
- ◎ 15 两谷夹山，后市看涨
- ◎ 16 底部放量，注意建仓

◎ 买入口诀之一

一针锥底，买股时机

- ◎ 股价跌到低位后，如果某日出现一条“长下影小实体”的K线，就称为“一针锥底”线。
- ◎ 该图形是明显的买入信号，此时进场，短线获利可靠。该图形买入信号的原理是：长大的下影线，表明低档承接能力强，股价跌到这一价位后，就会招来多头的抢购，推动股价上扬。

◎ 买入口诀之一

一针锥底，买股时机



◎ 买入口诀之二

三军会师，看好后市

- ◎ 所谓“三军会师”，就是5日、10日、30日（也可以是20日）三条移动平均线，从高位向下运动到低位后，抬头向上，而且会合在一起。
- ◎ 三线走到一快，意味下降行情的结束，新一轮上升行情的开始，此时买入，是难得的赚钱机会。
- ◎ 5日、10日、30日三条移动平均线在低位会合时，表明短中长线投资者的持股成本渐趋一致，除短线有微薄的利润外，中长线均无获利盘，上挡抛压不重，股价容易上升。所以“三军会师”图线是信的过的买入信号，应趁回档之机，逢低介入。

◎ 买入口诀之二

三军会师，看好后市

◎ 三线同价

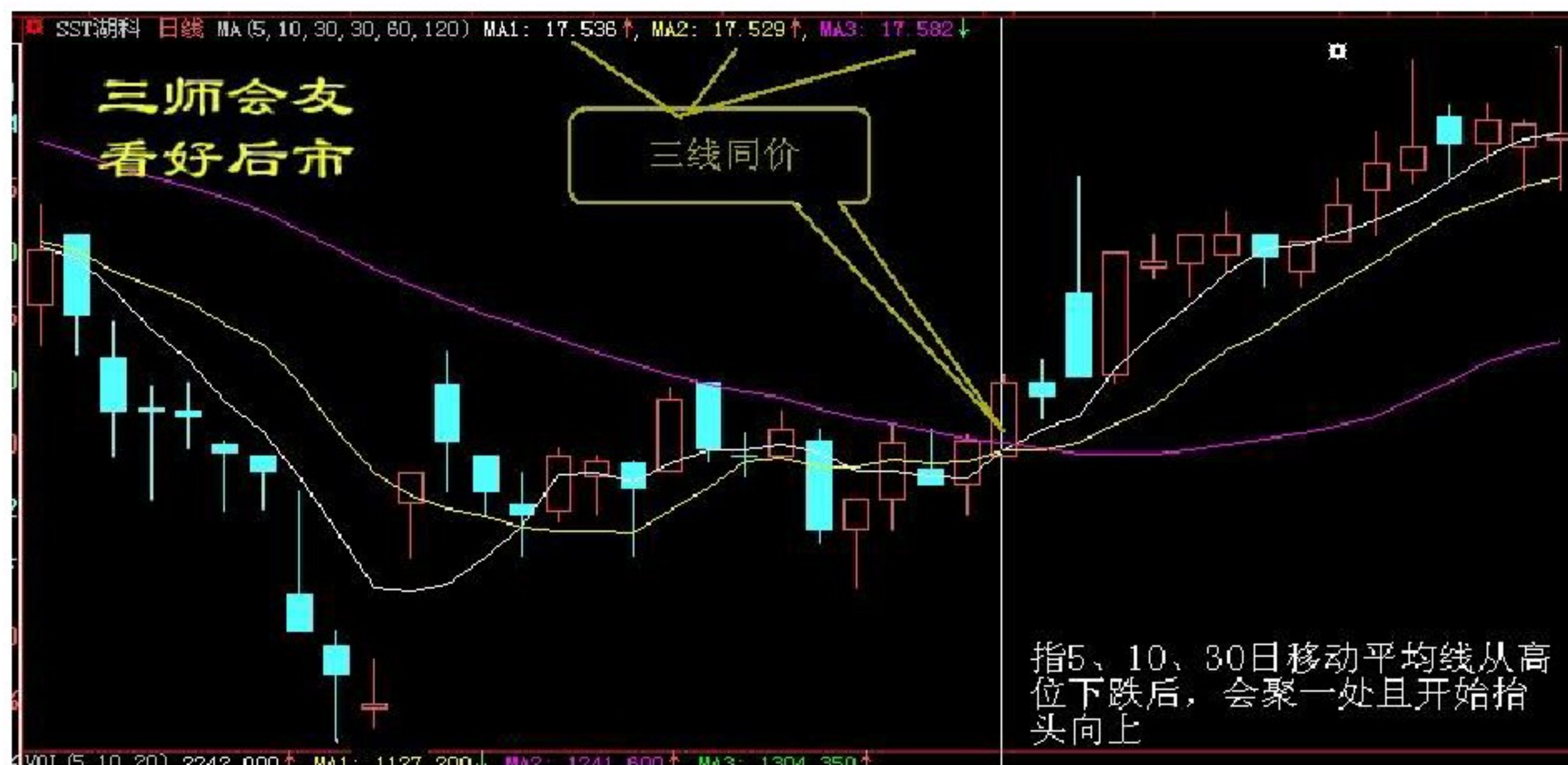

◎ 买入口诀之三

双管齐下，买进不怕

- ◎ “双管齐下”，是由两条并列的长下影小实体的图线组成的图形。股价下跌到低位后，如果连续出现两条长下影、小实体、且下影线的最低点较为接近时，就称为“双管齐下”。
- ◎ 该形态的出现，表明股价已进入了底部，或者离底部不远，中长线投资者可以开始建仓，短线也可介入，后市获利一般较为可靠。“双管齐下”，是下档承接有力的迹象，股价跌到某一低点后，就能迅速被多头托起，说明做多的力量强大，同时也表明，在这一价位，抛压不重，后市能轻松地脱离底部，形成上升趋势。

◎ 买入口诀之三

双管齐下，买进不怕

◎ 一根长阴砸下，随后一根长阳收复（如下图）



◎ 买入口诀之四

白龙出水，短线可为

- ◎ “白龙出水，短线可为”是指“指数平滑异同移动平均线”（MACD）中的DIF图形，从0轴以下，由下向上突破0轴的走势。因DIF线在电脑屏幕上为白色的曲线，形似翻江倒海的一条白龙，0轴以下为海，DIF线由下向上突破了0轴线，就是“白龙”跃出了水面，故为“白龙出水”。
- ◎ 该形态也是相当可信的买入信号，其原理是，DIF线在0轴以下运动时，多为股价处在调整期，不宜做多。当DIF线向上突破0轴时，表明调整已经结束，转入了上升行情，后市会出现较大幅度的上升走势。该形态是短线投资者难得的一次进场机会，获利机会相当大。

◎ 买入口诀之四

白龙出水，短线可为

◎ 股指突破震荡平台放出大量 (如下图)

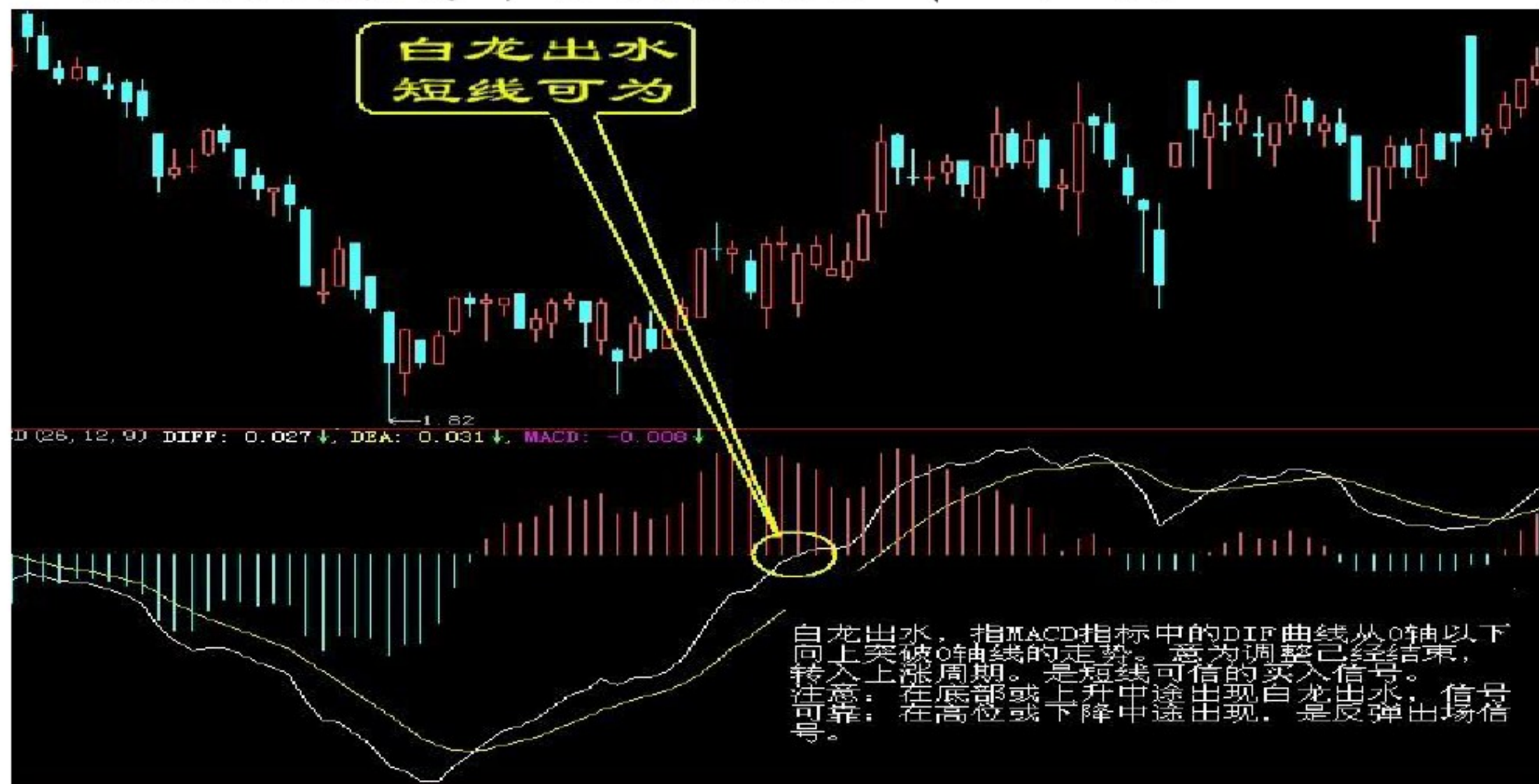

◎ 买入口诀之五

五阳上阵， 股价弹升

- ◎ “五阳上阵”，是指股价跌到低位后连续出现的五条小阳线的走势形态。这五条阳线，像五位英雄战士，整装待发，以便攻城夺地，取代“空军”，表明后市将是多方的天下。
- ◎ 此时可随“五阳”一道，参加夺城战斗，分享未来的胜利成果。五条阳线在低位出现时，表明底部做多的力量较强，连续五天都是多方取得胜利，“空头”已被打的无立身之地，后市股价就会趁机上升。

◎ 买入口诀之五

五阳上阵， 股价弹升

- ◎ 连续五根小阳线， 说明多方力量很强后市看多
(如下图)

五阴上阵，指股价经过一段时间的深跌后，在底部连续出现5条小阳线。但在下跌趋势中出现的反弹则应反向操作。在5阳中允许插入一两条小阴线，但总体震幅不应超过5%，收盘价最好保持在3%以内。



◎ 买入口诀之六

身抱多线，好景出现

- ◎ 股价跌到低位后，某天出现一条较大的图线，将前面多条小图线包容起来，称为“一抱多线”。该形态是非常可信的见底信号，此时进场，风险较小。
- ◎ “一抱多线”的见底原理是：一条大图线从上至下将前面的多条小图线包容，表示多方在全力围剿空方，决心夺回被空方掠去的地盘，后市显然免不了一番激烈的争斗，但最终的胜利，将会属于多方。
- ◎ “一抱多线”有两种形态。一种是大阳线包容前面的多条小图线，另一种是形态是大阴线包容前面的多条小图线。两种形态，性质一样，后市均应看好。

◎ 买入口诀之六

身抱多线，好景出现

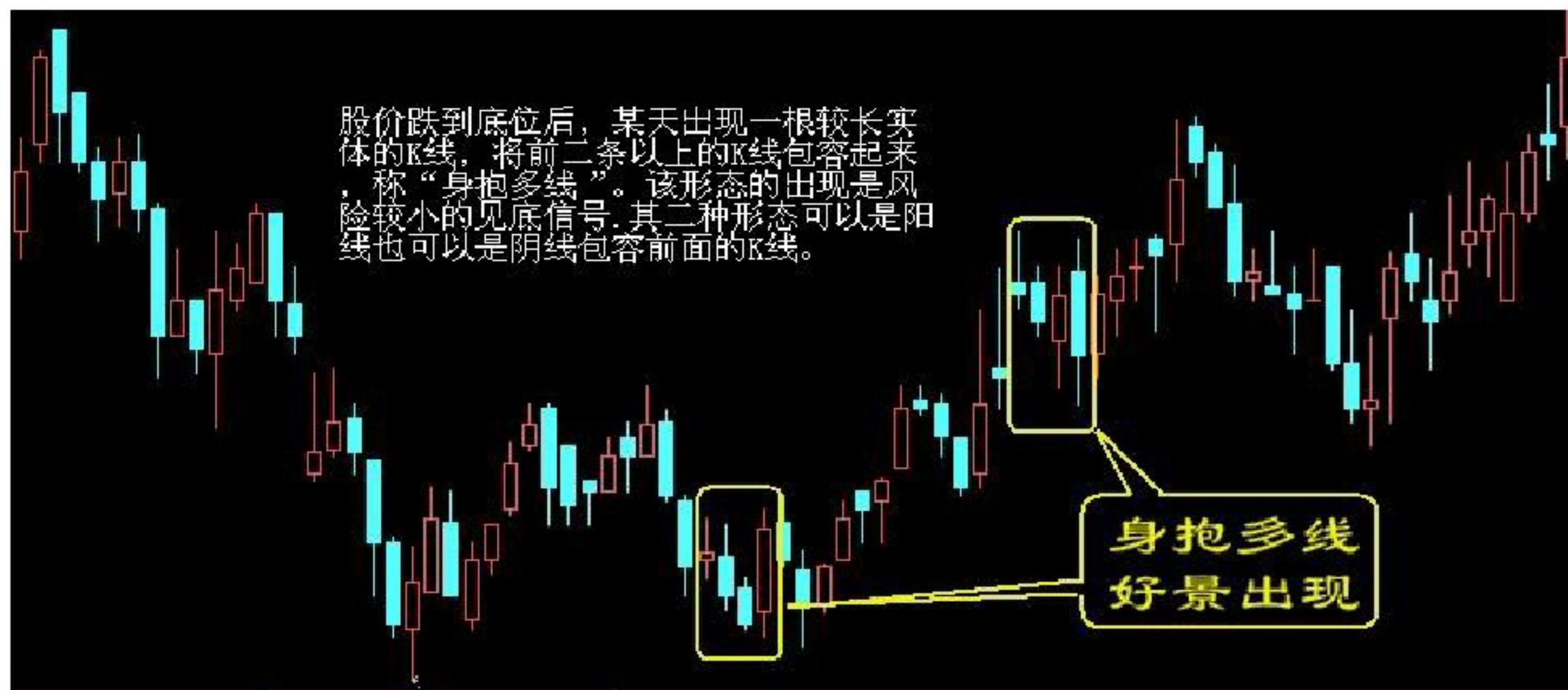

◎ 买入口诀之七

三棒撑地，行情见底

- ◎ “三棒撑地”，是指股价跌到低位后，出现三条并列的长下影的小实体图线。处于低位的“三棒撑地”形态出现后，后市多有一涨，据此操作，成功率很高。
- ◎ 该形态的见底原理与“一针锥底”和“双管齐下”的原理相似，主要是股价跌到某一低点后，受到多方的支持，股价被无形的手托起，但人们的心态不稳，股价稍有涨升，就涌出抛盘，迫使股价下跌，当跌到前次出现的低点附近时，又受到支撑，使股价再度拉起，在心理因素的影响下，股价三度下探，接近前两次的低点附近时，投资者再次介入，并有“事不过三”的经验，不再短线卖出，股价相对稳定。处在观望中的投资者，此时也看好了希望，消除了顾虑，先后杀入，终于推动了股价稳步上扬。因此，“三棒撑地”的见底信号，比之“一针锥底”和“双管齐下”更为可靠。

◎ 买入口诀之七

三棒撑地，行情见底

- ◎ 连续3次金针探底，表示市场没有杀跌空间



◎ 买入口诀之八

双杆通底，反弹在即

- ◎ 连续2根大阴量杀跌，后市就会有反弹了，跌久必涨

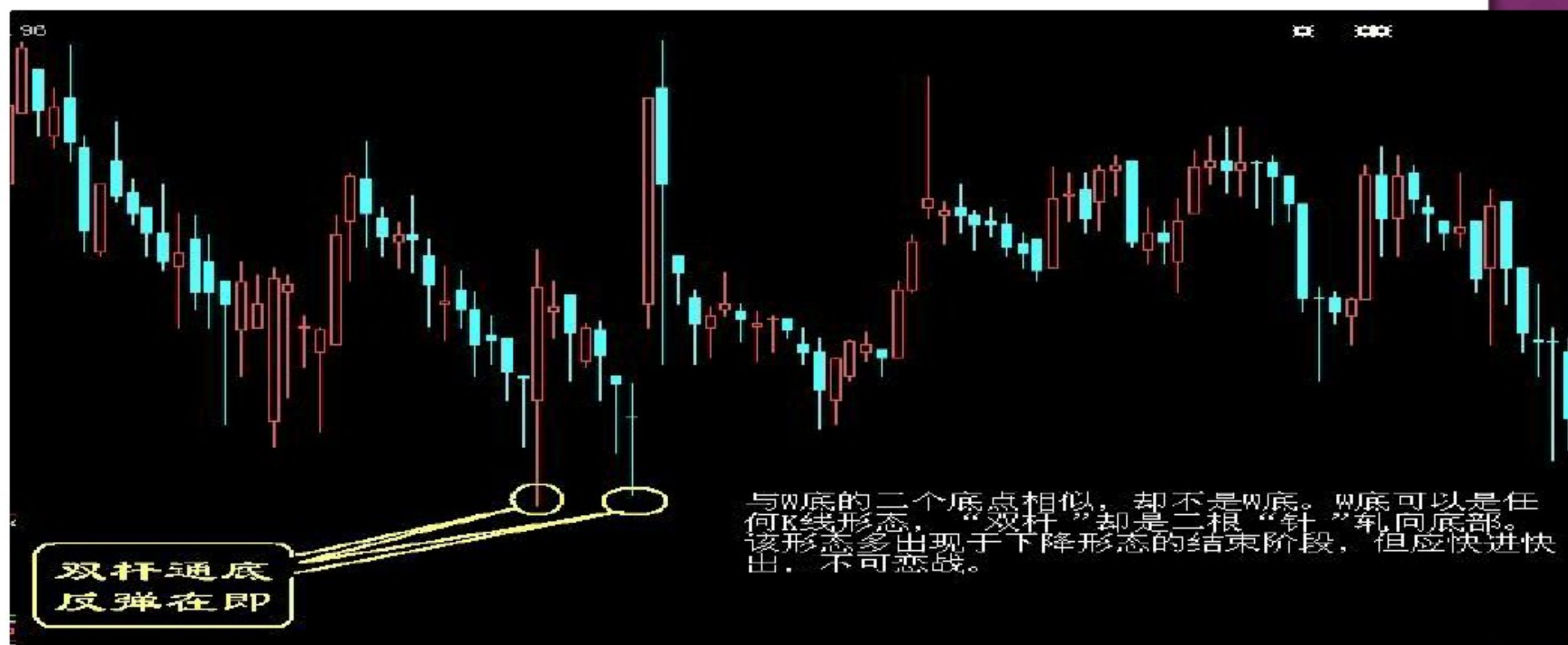

◎ 买入口诀之九

三杆通底，后市可喜

- ◎ “三杆通底”，是指股价跌到低位后，又接连出现三条下降的大阴线，如同勘探队的打井钻杆，一根接一根地通向底部。“三杆通底”形态出现后的反弹力度一般较大，是短线获利的难得机会。
- ◎ 因为该形态的三条大阴线，消耗了空头的有生力量，多头会趁机抢筹，推动股价上扬，掀起一轮反弹行情。在第三条大阴线的收盘价附近买入，后市一般都能获利。



◎ 买入口诀之九

三杆通底，后市可喜

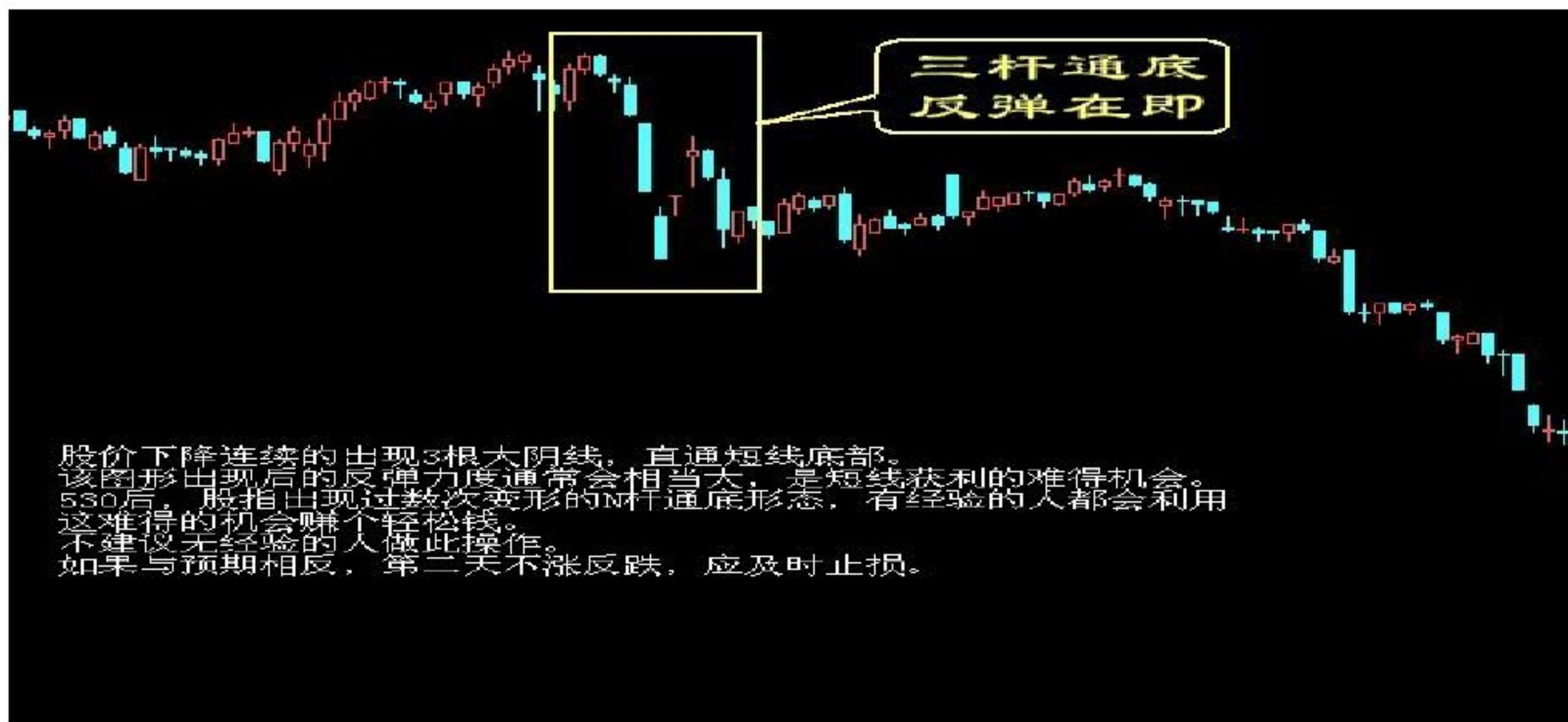

◎ 买入口诀之十

重锤坠地，后市有戏

- ◎ “重锤坠地”形态，是指股价经过较长时间的下跌后，在低位出现了一条大阴线，紧接着收下一条向下跳空开盘，并留有跳空缺口（实体之间的缺口也可）的星行小图线（不分阴阳），就称为“重锤坠地”。
- ◎ 也就是说，该图线必须是在低位出现，而且最后的两条图线必须是由一条大阴线和一条留有缺口的小星形线组成。该形态之所以显示见底信号，是因为股价经过长期下跌后，又出现一次急跌的走势，做空能量得到了充分的释放，获利盘几乎涤荡殆尽，套牢盘该跑的早已跑了，没有出逃的，已成为“铁杆多头”，不会轻易割肉斩仓。“重锤坠地”中的星形线，是卖压减轻，股价见底的迹象，先知先觉者，往往利用这一形态，暗中收集廉价筹码，等到后市出现戏剧性上涨行情、后知后觉者踊跃进场时，先知先觉者已获利颇丰，就可“落袋为安”了。

◎ 买入口诀之十

重锤坠地，后市有戏

- ◎ 股指突然带量回调，可能是庄家的洗盘，后市可能拉升（如下图）

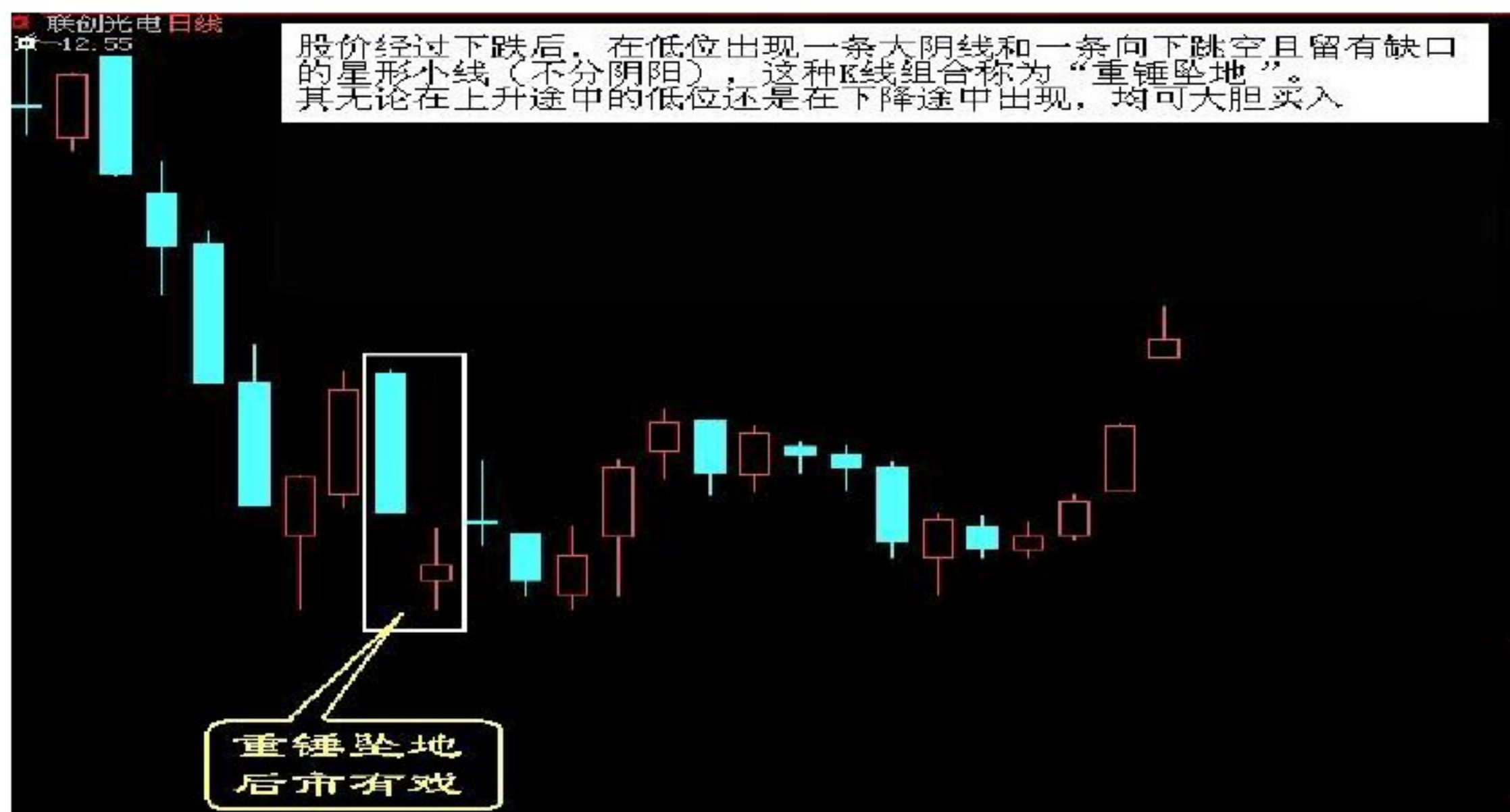

◎ 买入口诀之十一

巨阳入海，放心购买

- ◎ 股价跌到低位后，某日大幅低开，当天收出一条巨大的阳线，这条阳线就叫“巨阳落海”。从理论上讲，该图线是多方发起攻击的一个重要信号，尽管开盘时，空方拼命打压，但多方早就做好了反击的准备，当空方的脚跟尚未站稳时，多方就全力以赴，展开战斗，将空方一网打尽，形成一条特大的阳线。
- ◎ 从实践上讲，这一图线的出现，多为庄家的一种特殊操作手法，明眼人一看就知道，大幅低开，是庄家所为，迅速拉高，也同样是庄家所为。

◎ 买入口诀之十一

巨阳入海，放心购买

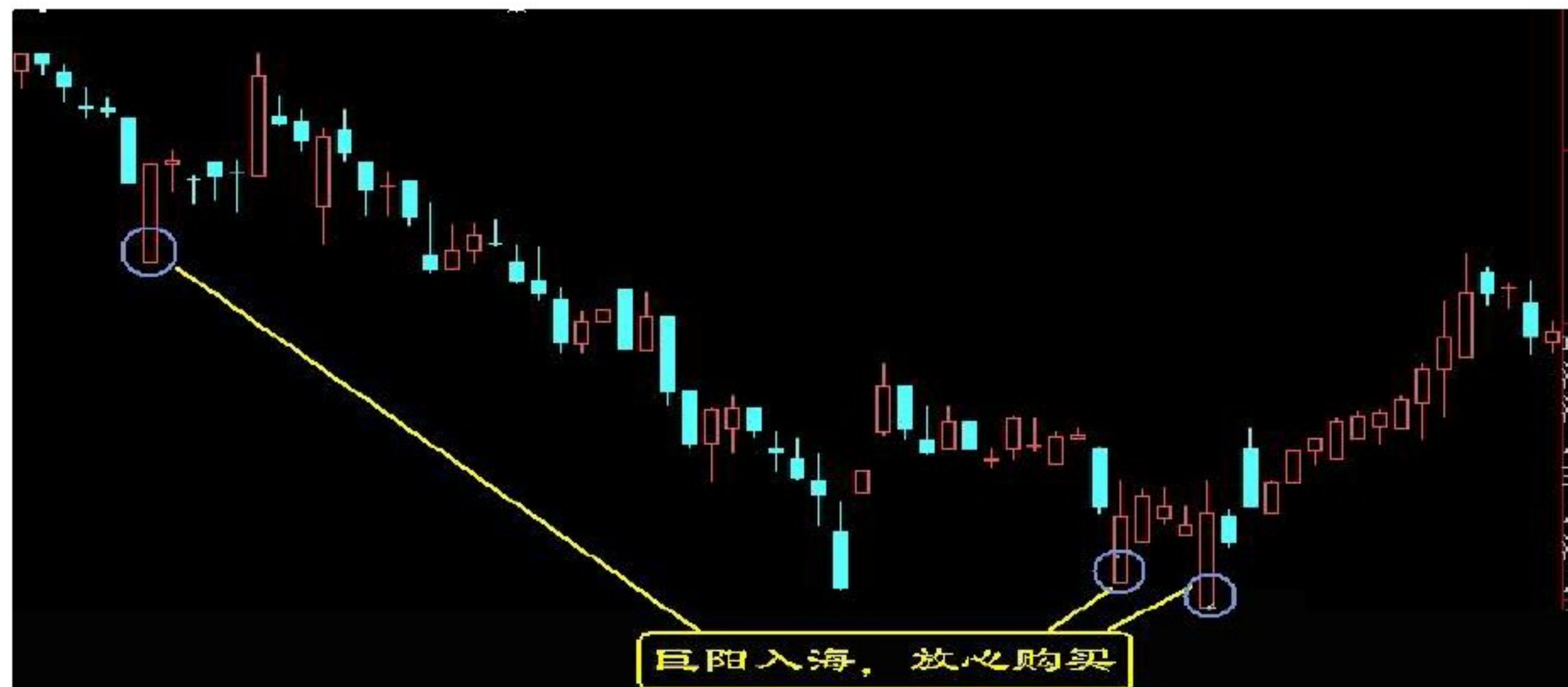

股价跌到底位后，某日大幅低开，当天收出一条巨大的阳线，称为：“巨阳入海”。这是多方发起攻击的信号。在个股上“老鼠仓”也往往采用此法送钱。应用该方法操作时，要记住一个字：“快”，既快进快出。

◎ 买入口诀之十二

布林破底，短线可取

- ◎ 布林线（BOLL），是由一个名叫“John Bollinger”的投资者创立的。该指标由3条图线组成，最上面的一条图线称为外上轨道线，最下面的一条图线称为外下轨道线，中间的一条图线称为中轨道线，也可说是上下两条外轨道线的平均线。股价通常在外上轨道线和外下轨道线这条带状区内上下波动。
- ◎ 布林线（BOLL）的应用法则是：
 - ◎ （1）股价跌破外下轨道线时，为买入信号。
 - ◎ （2）股价由下向上穿越中轨道线时，为继续买入信号。
 - ◎ （3）底部BOLL线缩口时，为买入信号。
- ◎ 在上述三种买入信号中，第一种买入信号是比较可靠的，也是便于操作的一种。

◎ 买入口诀之十二

布林破底，短线可取

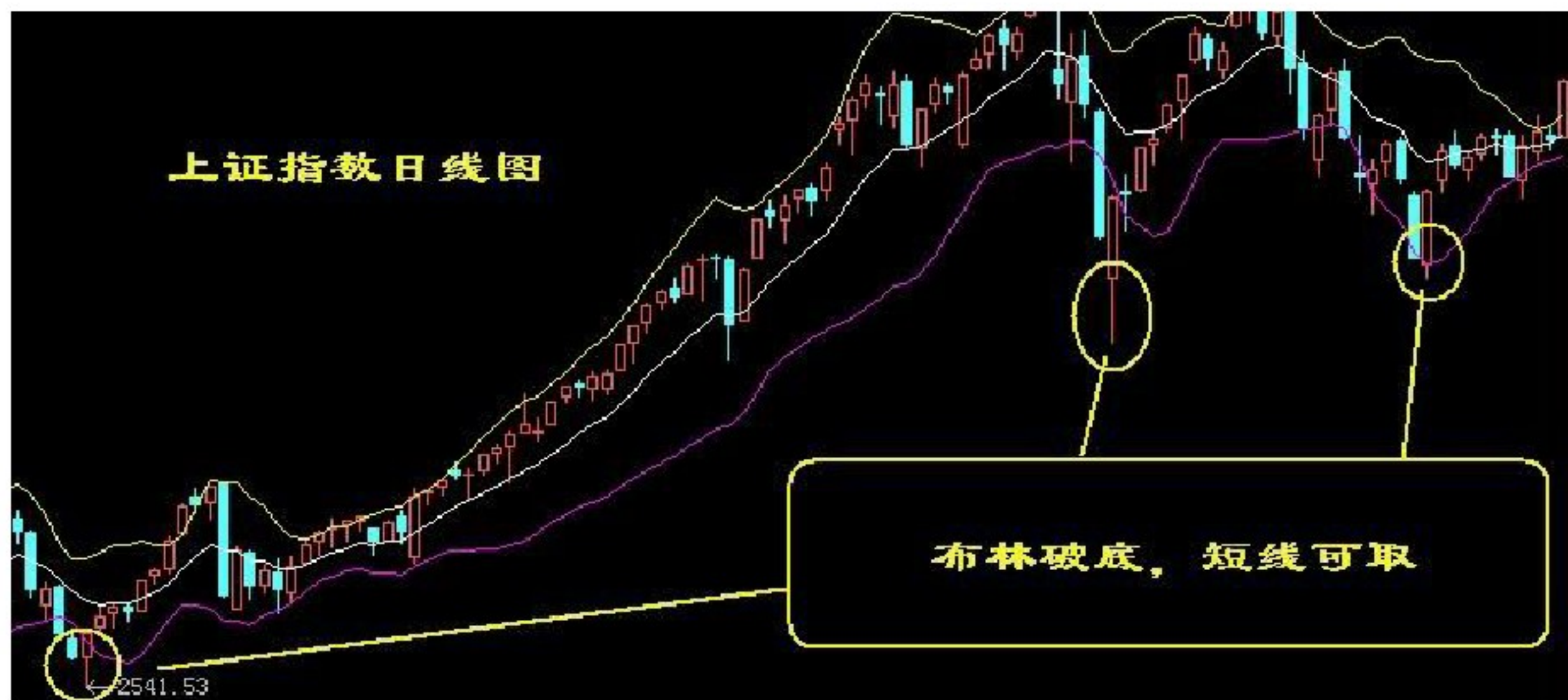

◎ 买入口诀之十三

CR扭成团，买进股票不商量

- ◎ CR的中文名称叫价格动量指标，是反映股价的压力带和支持带的一种图线。它由CR和a、b、c、d五条图线组成。该指标的传统应用法则是：当CR由上向下跌穿a、b、c、d四条线下方，再由低点向上爬到160以上时，是短线获利时机；当CR上升到300-400之间时，股价容易在高位反转向下。
- ◎ 经实践证明，CR的上述应用法则相当抽象，一般投资者较难把握，据此操作，成功率不高。经反复研究和实践验证，CR和a、b、c、d五条图线在低位纠缠在一起时，才是最好的买点，而且也好判断，操作起来也十分方便，成功率也很高。

◎ 买入口诀之十三

CR扭成团，买进股票不商量



◎ 买入口诀之十四

天上雨来急，地上水亦涨，多头应进场。

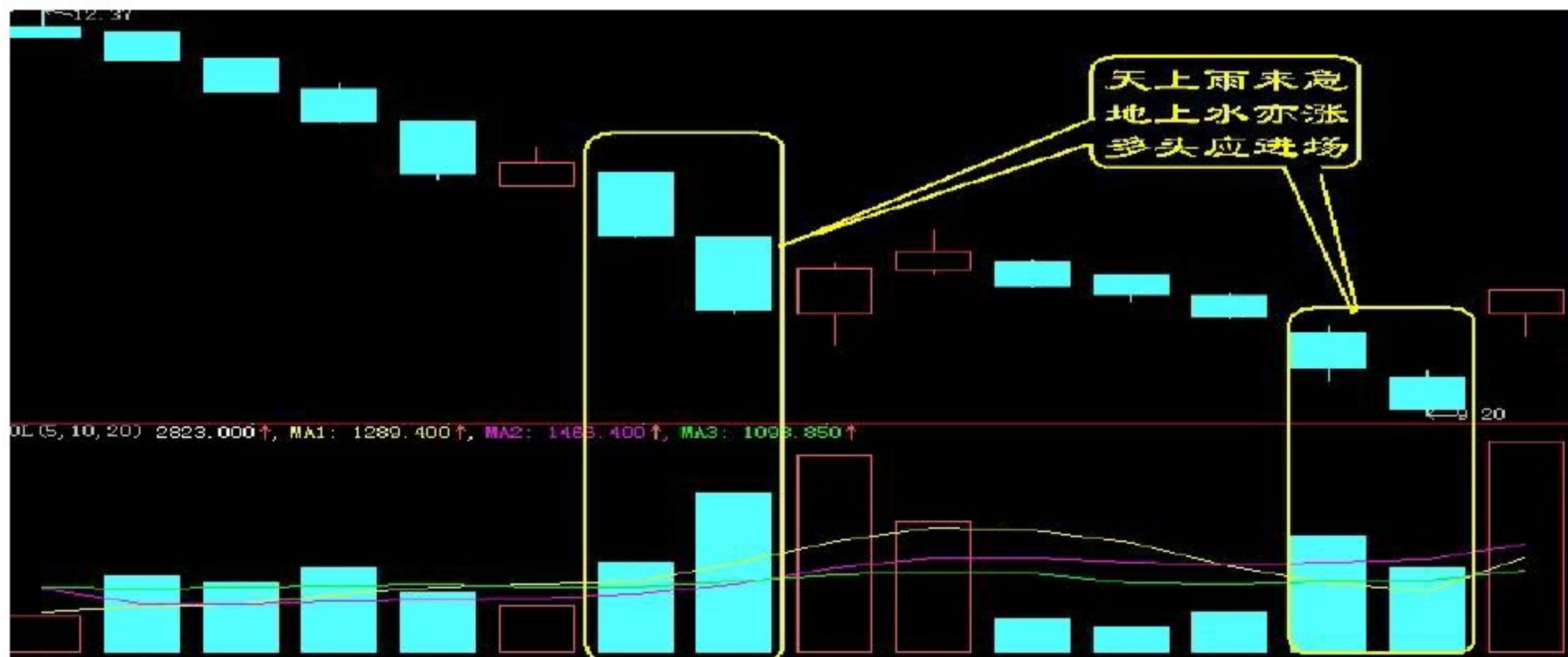

指股价加速下跌时成交量亦放大，既价跌量增形态。此形态的出现多为最后一跌。抢在大众之前进场，短线多有获利。

说明：

一、该形态出现在下跌趋势中要求快进快出，但在底部出现时信号较为可信。

二、该形态K线数越多越可靠，一般不应少于3条。

三、判断是否处于底部是操作成功的关键，须与其它情况综合判断

◎ 买入口诀之十五

两谷夹山，后市看涨

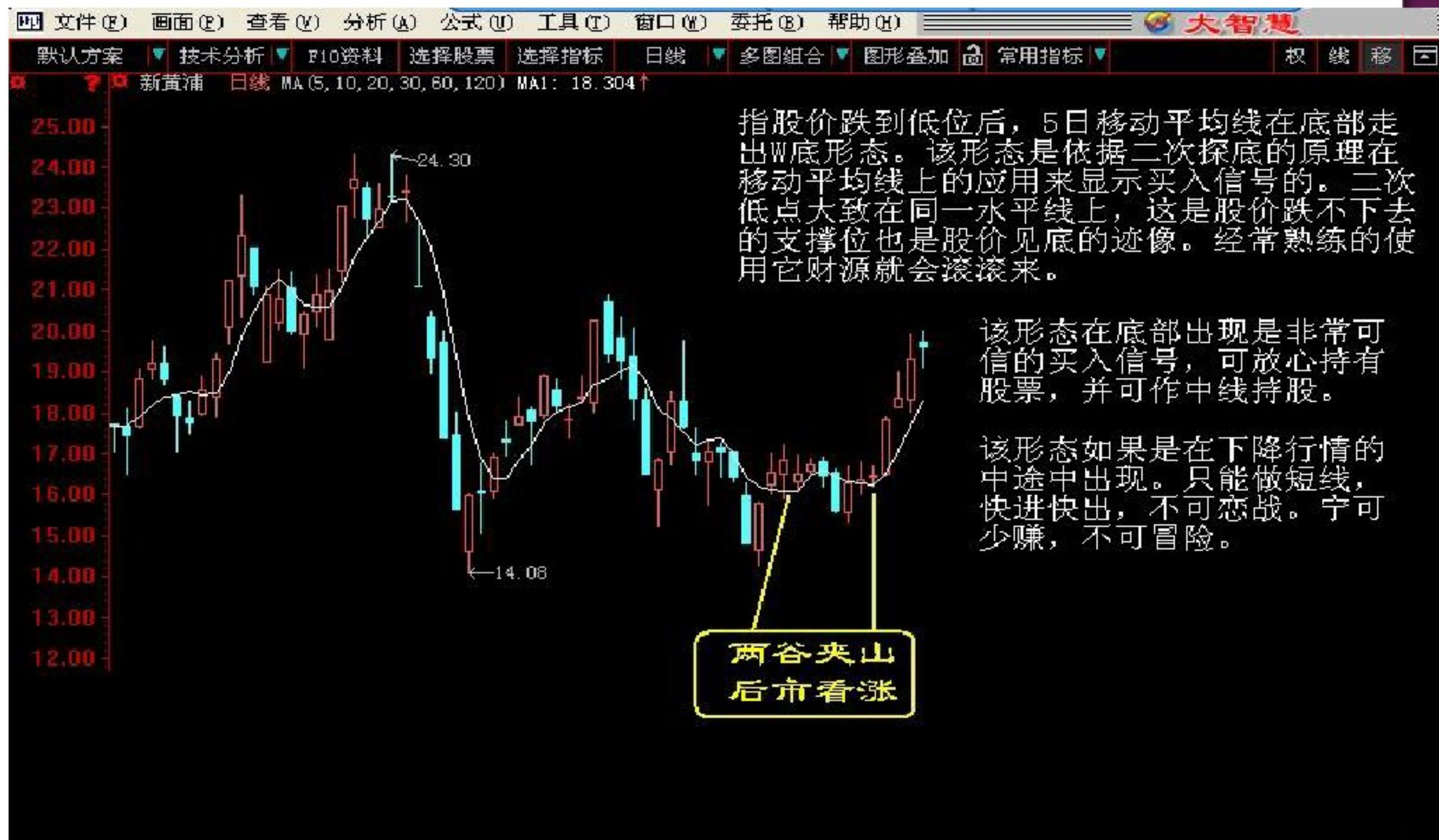

◎ 买入口诀之十六

底部放量，注意建仓

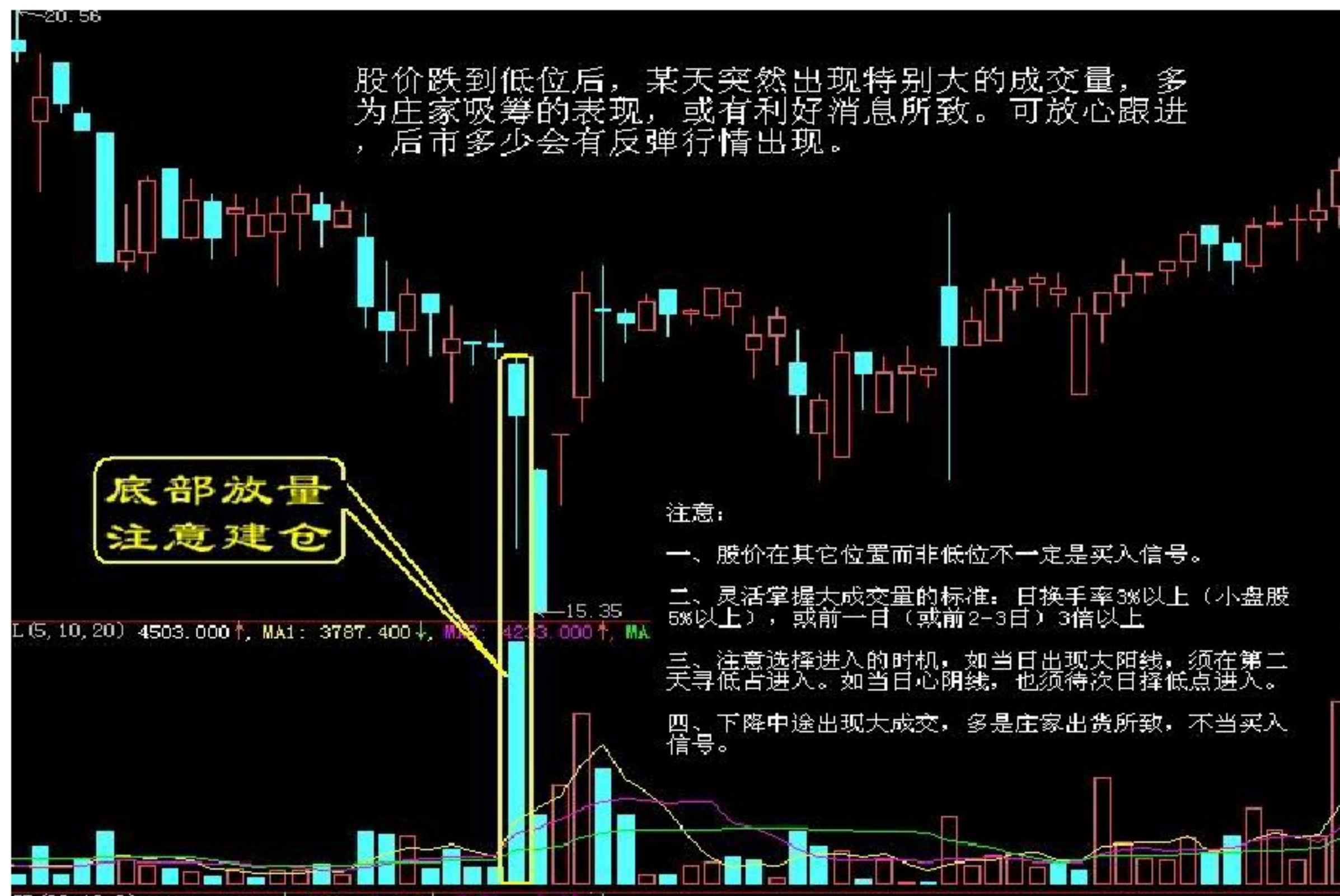

卖出口诀

- ◎ 1 三峰顶天，卖出抢先
- ◎ 2 哥俩剃平头，股票不能留
- ◎ 3 双峰触天，跌在眼前
- ◎ 4 乌云盖顶，卖出赶紧
- ◎ 5 长阴夹星，卖出逃命
- ◎ 6 长箭射天，跌在眼前
- ◎ 7 高位放大量，股价近顶端
- ◎ 8 高位双大量，卖出要赶忙
- ◎ 9 上下同死叉，股价就要垮
- ◎ 10 80加大量，股票应抛光
- ◎ 11 300CCI，放量就得卖
- ◎ 12 布林穿顶，卖出要紧
- ◎ 13 双峰扼颈，不卖不行
- ◎ 14 三线相约下山，前景不容乐观
- ◎ 15 三种图线同死叉，卖出股票莫拖拉

◎ 卖出口诀之一

顶天立地， 卖出要急



经过一段时间的小涨后，股价在某天突然放出大量，K线留出较长上影线（或大实体K线），这是一种见顶信号，后市有调整要求，应果断及时卖出股票。

该形态可在股价任何部位出现。绝大部份是卖出信号（至少是短线卖出）。

◎ 卖出口诀之二

哥俩剃平头，股票不能留

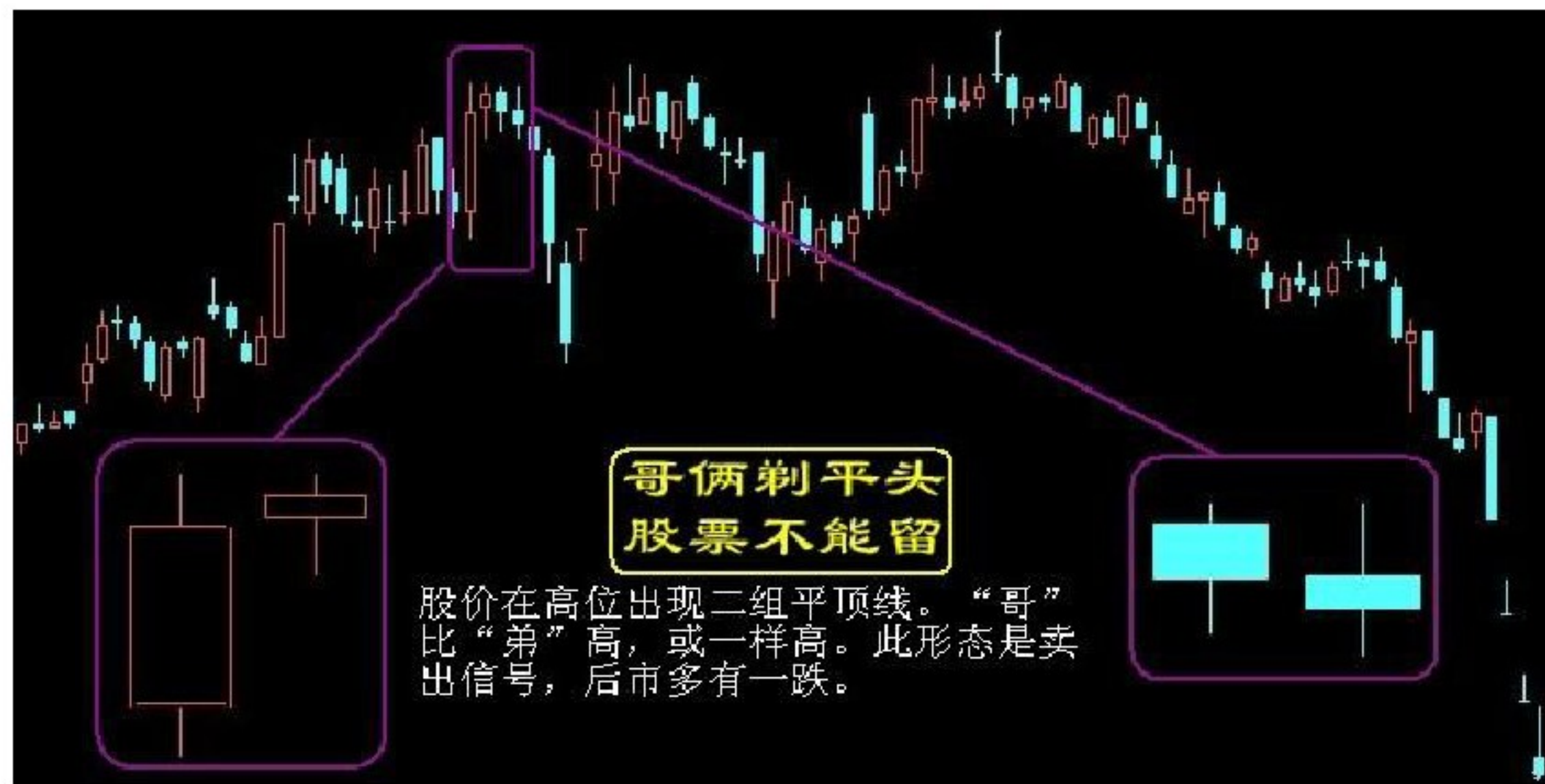

◎ 卖出口诀之三

双峰触天，跌在眼前

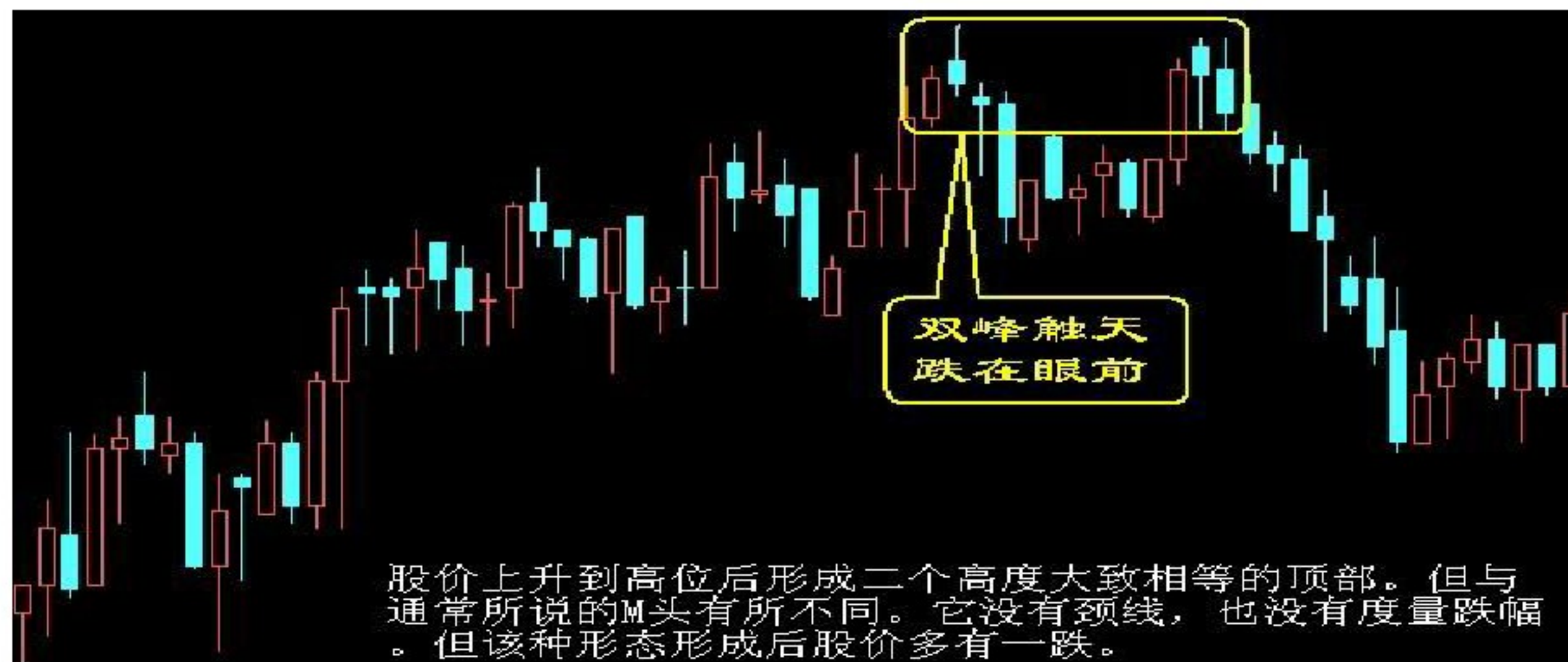

此形态多出现在上升行情的顶部或阶段（箱体）顶部。

一般遇到该形态后，虽无法确定其下跌幅度，但仍应回避其下跌。取落袋为安为宜。

◎ 卖出口诀之四

乌云盖顶，卖出赶紧

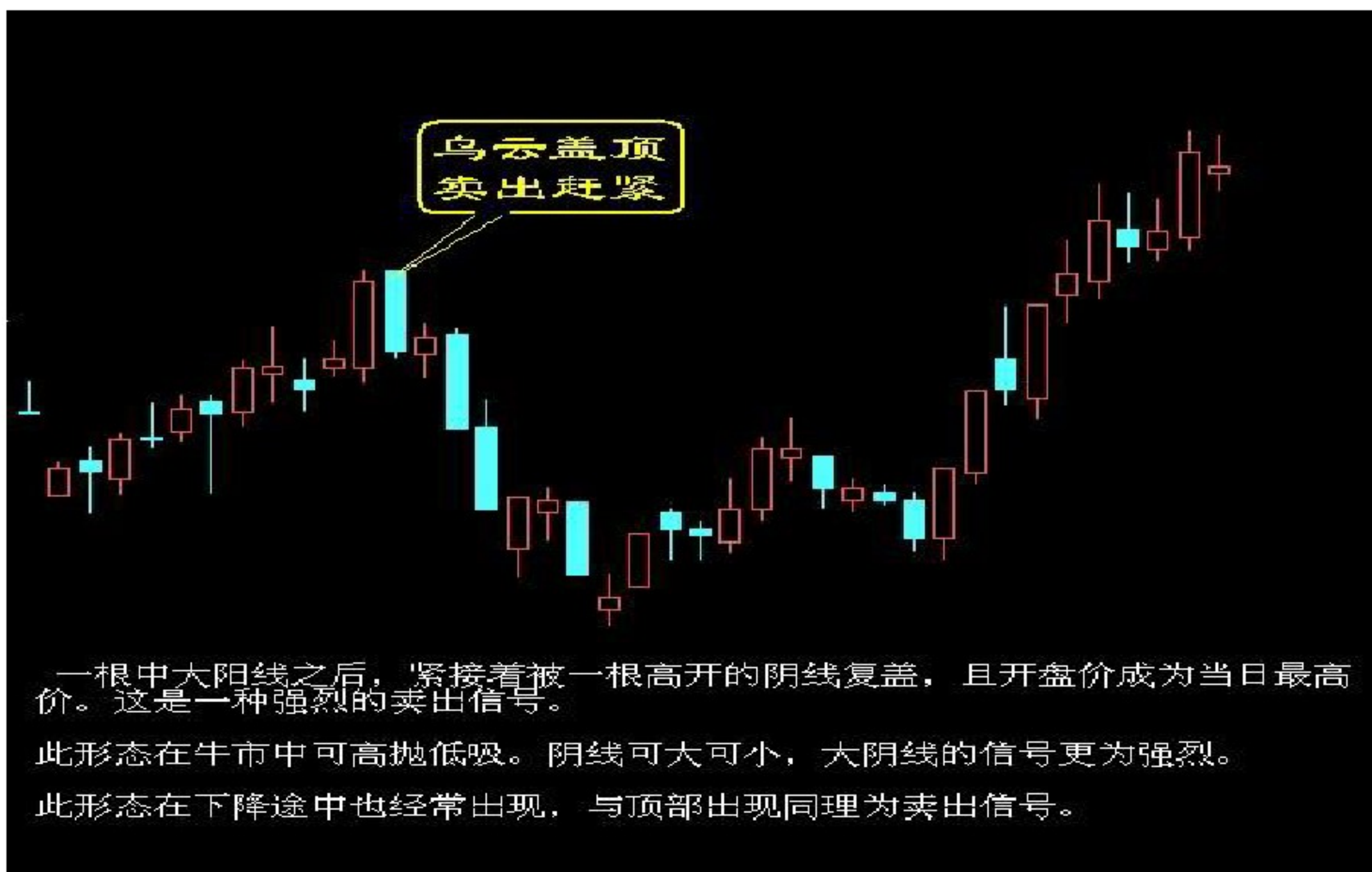

◎ 卖出口诀之五

三种图线同死叉，卖出股票莫拖拉

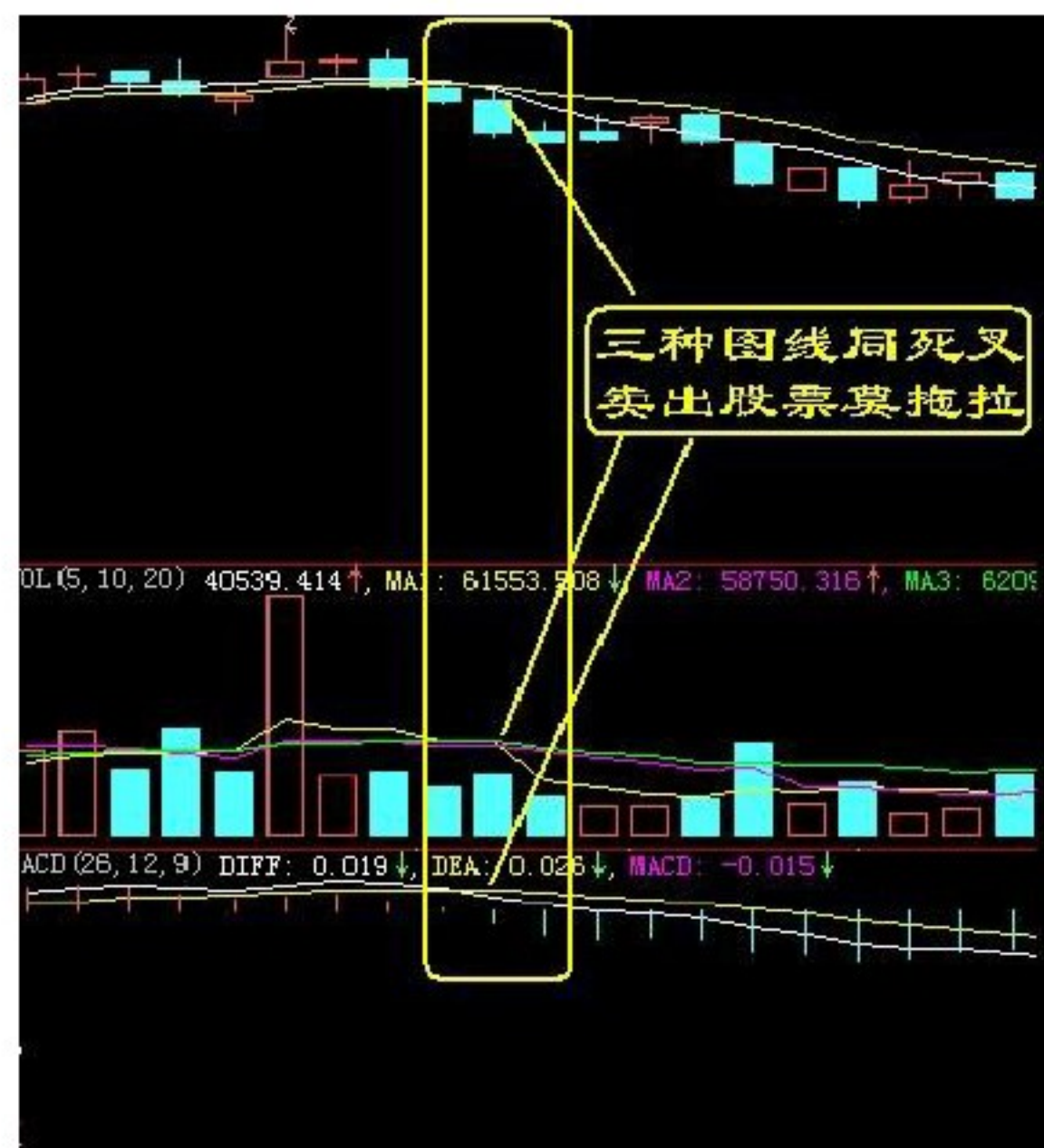

5日均线死叉10日均线、5日均量线死叉10均量线、DIF死叉MACD线。在二天时间内相继出现这种三线死叉，应及早出脱手中股票。

在大箱体运行时有时失真。

◎ 卖出口诀之六

长阴夹星，卖出逃命

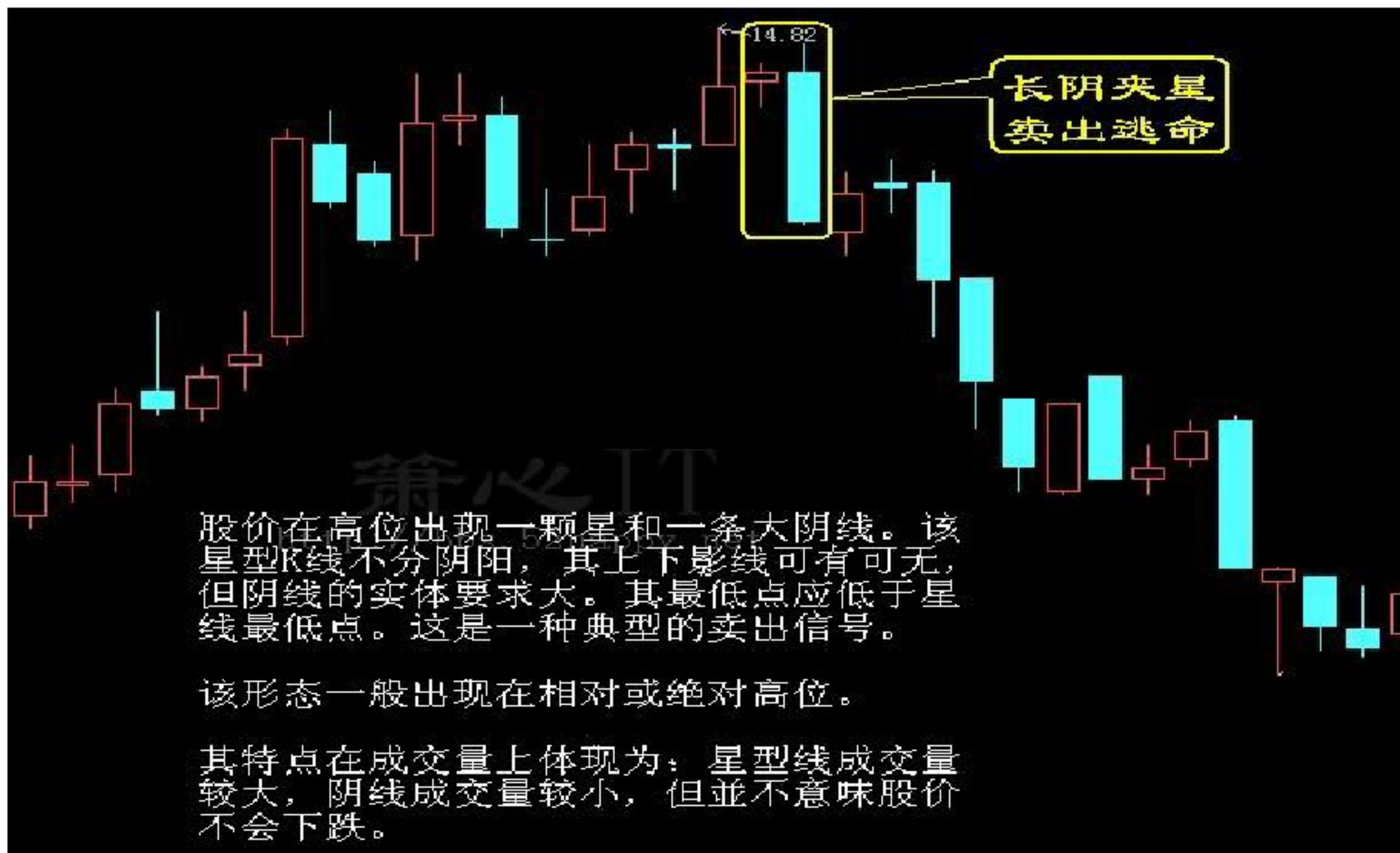

◎ 卖出口诀之七

长箭射天，跌在眼前

大众公用 周线

大众公用周线图

长箭射天，跌在眼前。
这根长上影小实体阴线预示后市将会下跌。
名字各人叫法不同，有人称该类型K线为倒锤子
线，也有人叫做黄昏之星。名虽不同意义相同。

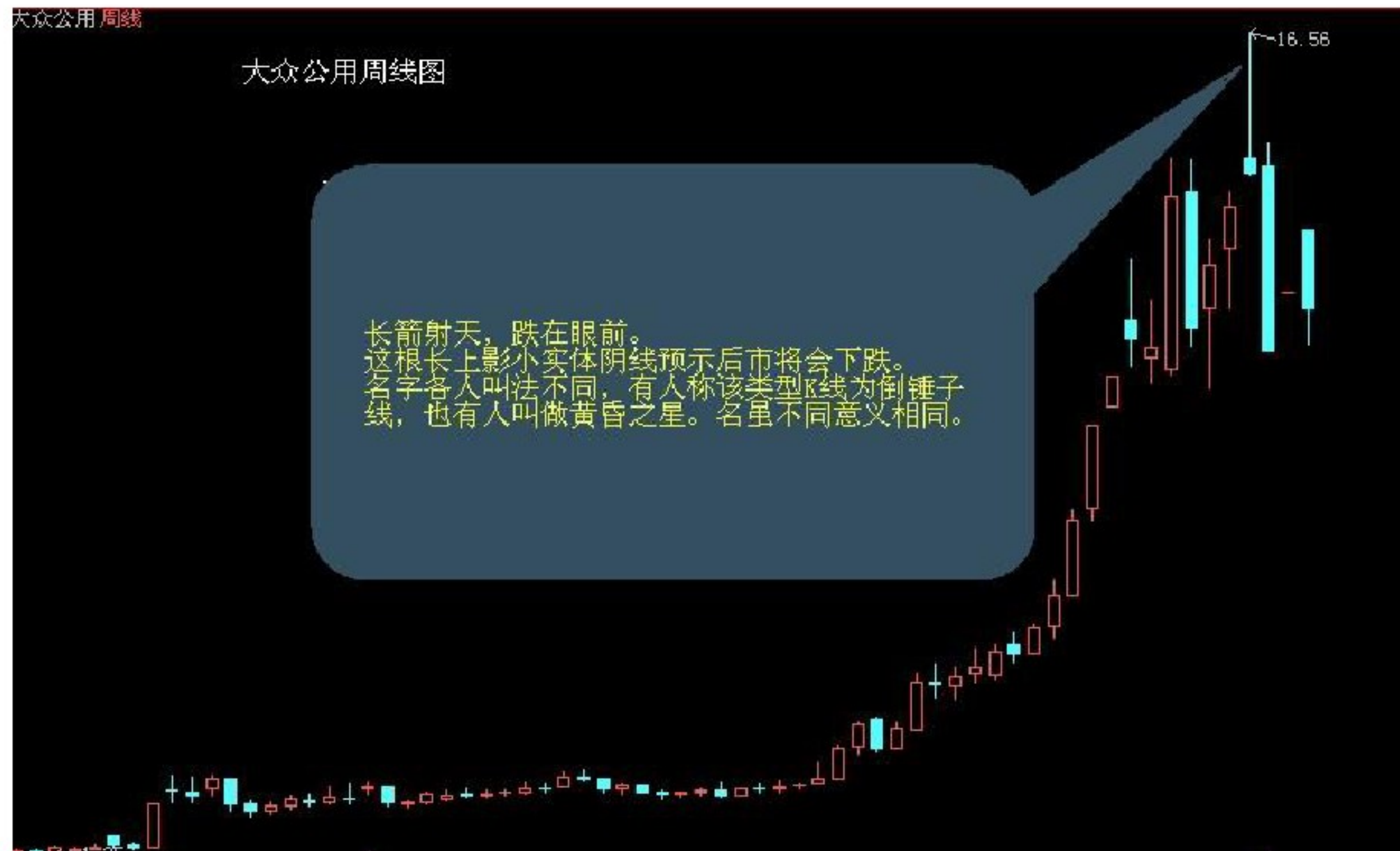

◎ 卖出口诀之七

长箭射天，跌在眼前

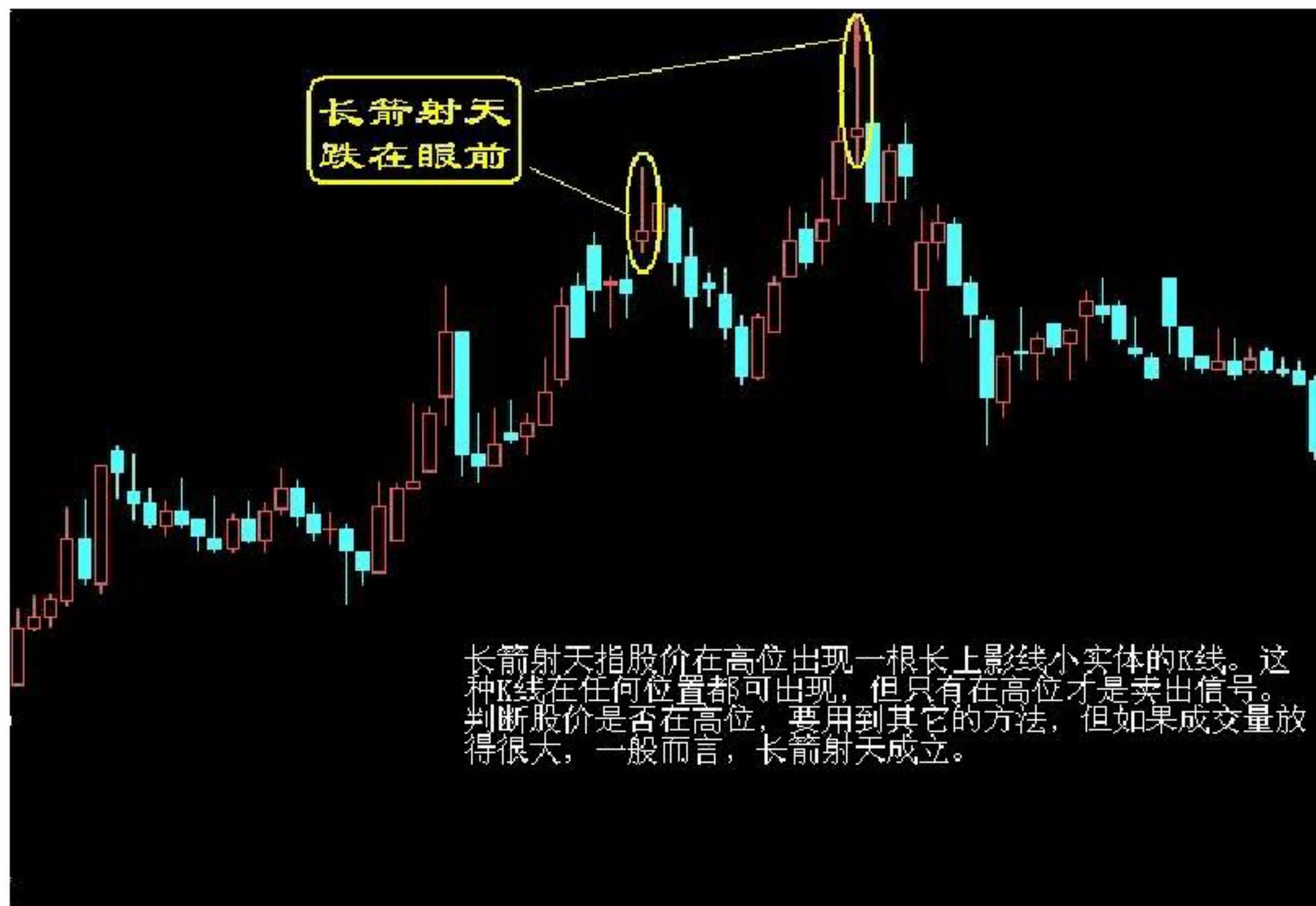

◎ 卖出口诀之八

高位放大量，股价近顶端



股价上升到高位后出现了大成交量，多方后续力量难以为继，股价下跌只是时间问题了。

如果大成交量出现在底部初升期，则是买入信号，不应卖出。

如果大成交量出现在下降途中，与顶部作相同处理，卖出为宜。

判断股价是否为“高”、“低”，需用其它方法判断。

◎ 卖出口诀之九

高位双大量，卖出要赶忙



◎ 卖出口诀之十

80加大量，股票应抛光

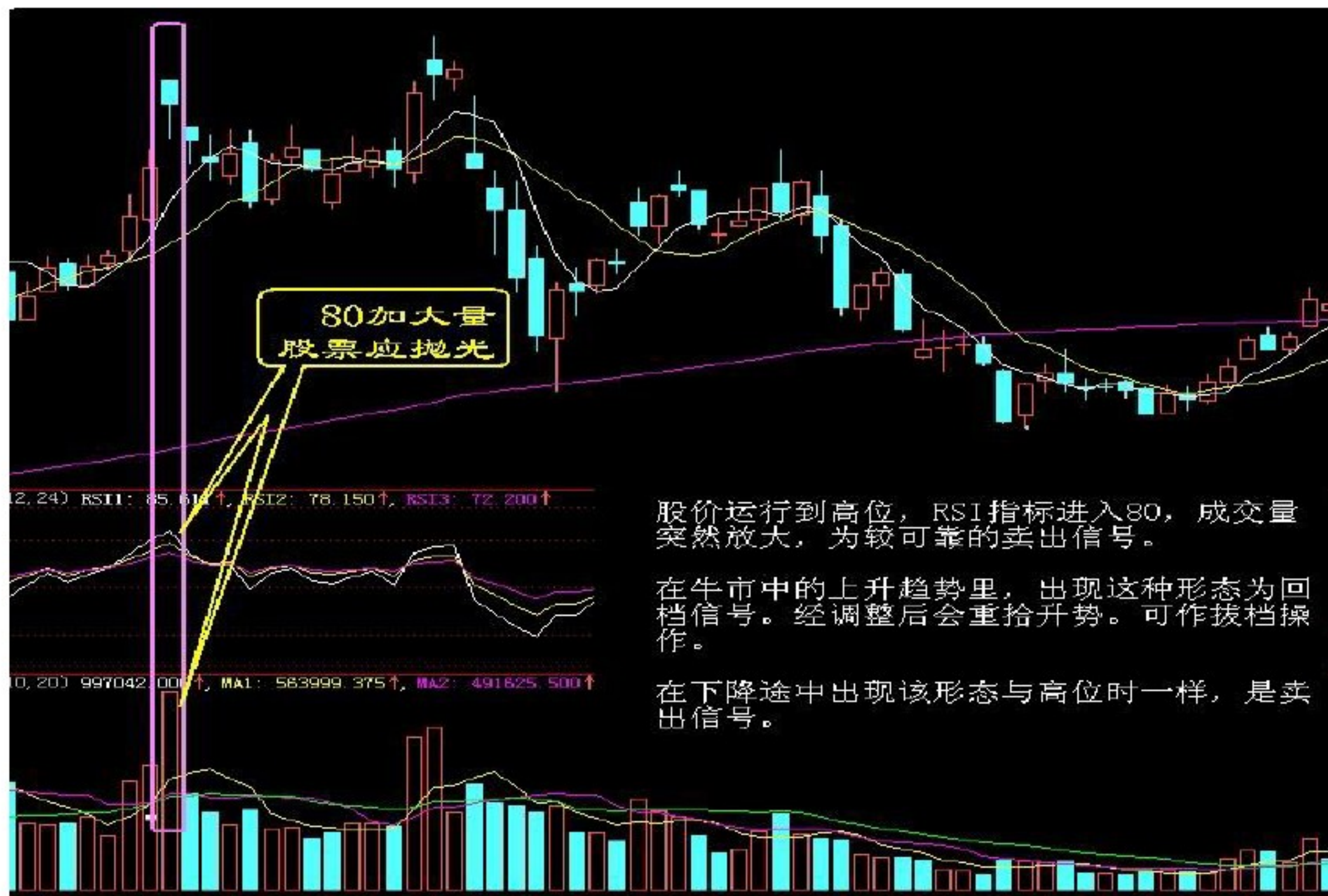

◎ 卖出口诀之十一

300CCI, 放量就得卖

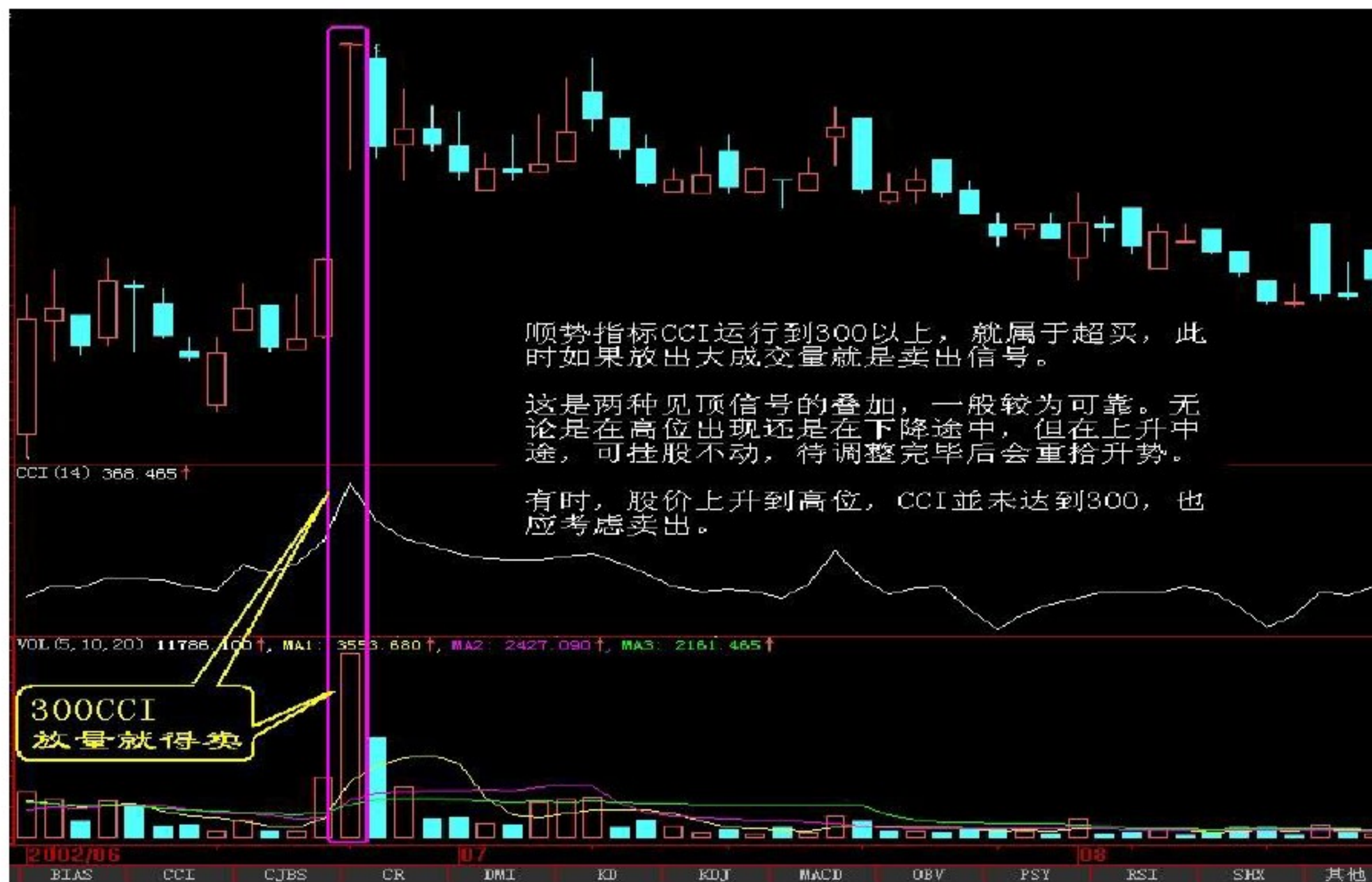

◎ 卖出口诀之十三

布林穿顶，卖出要紧

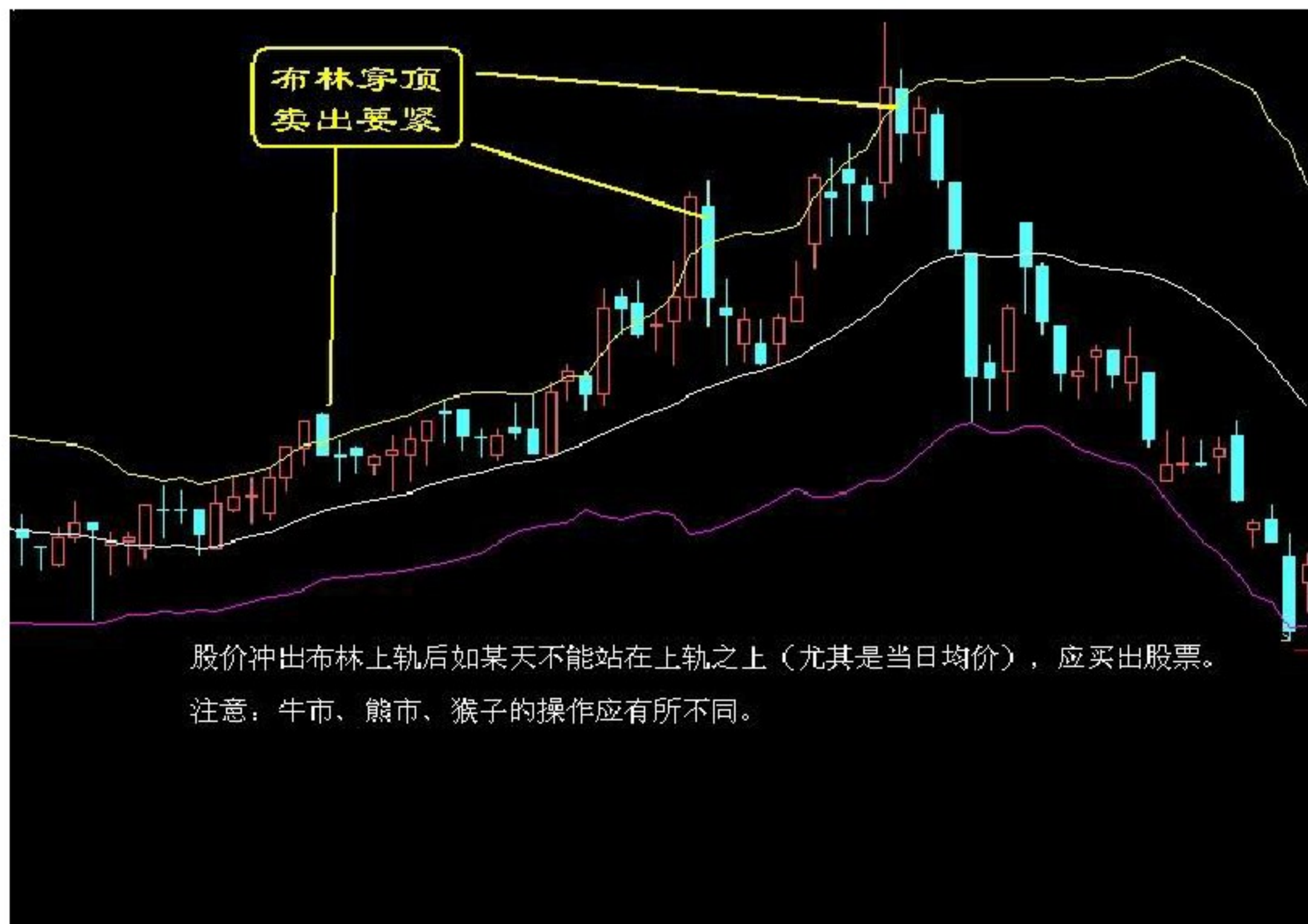

◎ 卖出口诀之十四

双叉扼颈，不卖不行

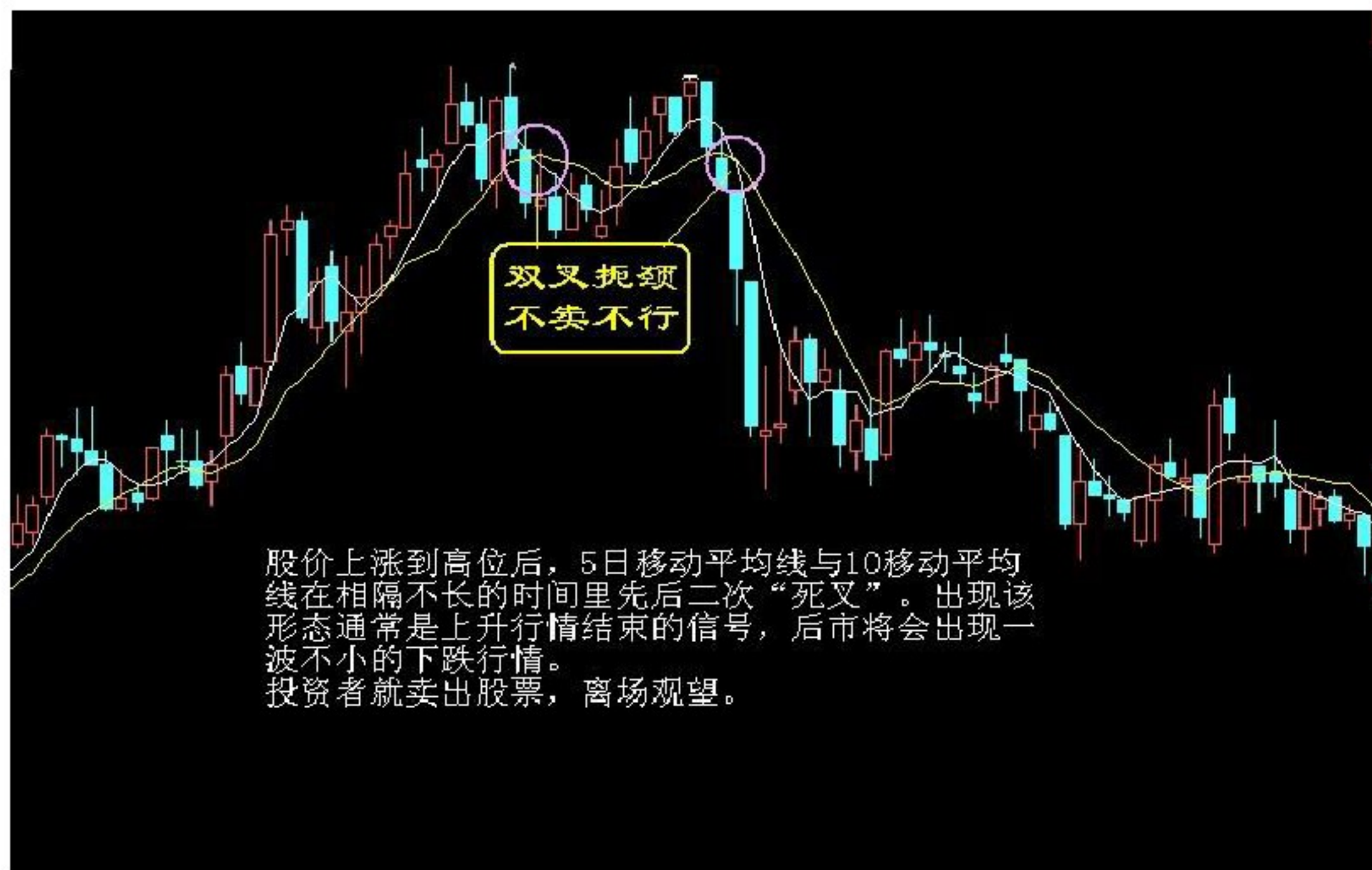

◎ 卖出口诀之十五

三线相约下山，前景不容乐观

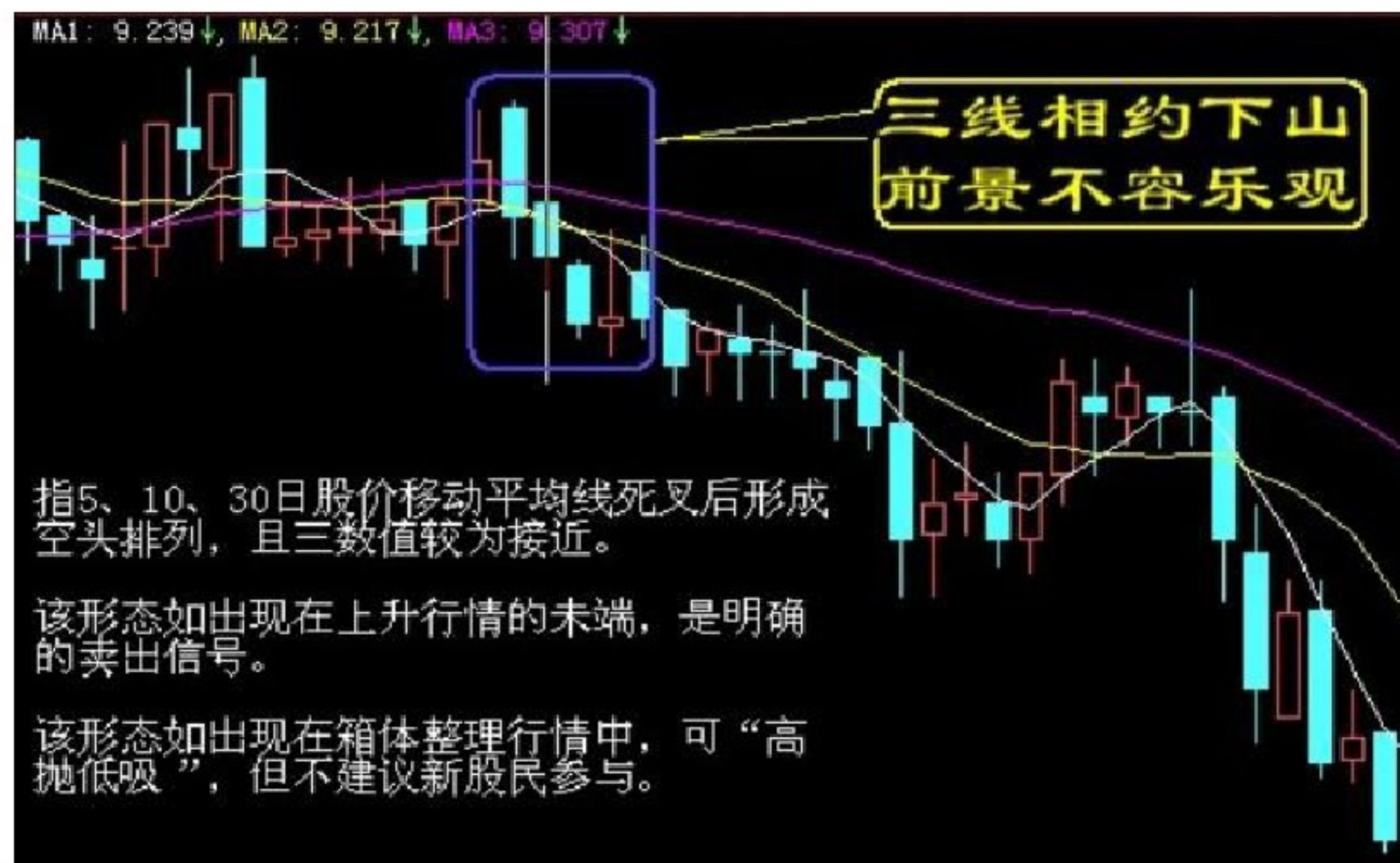

◎ 卖出口诀之十六

上下同死叉，股价就要垮

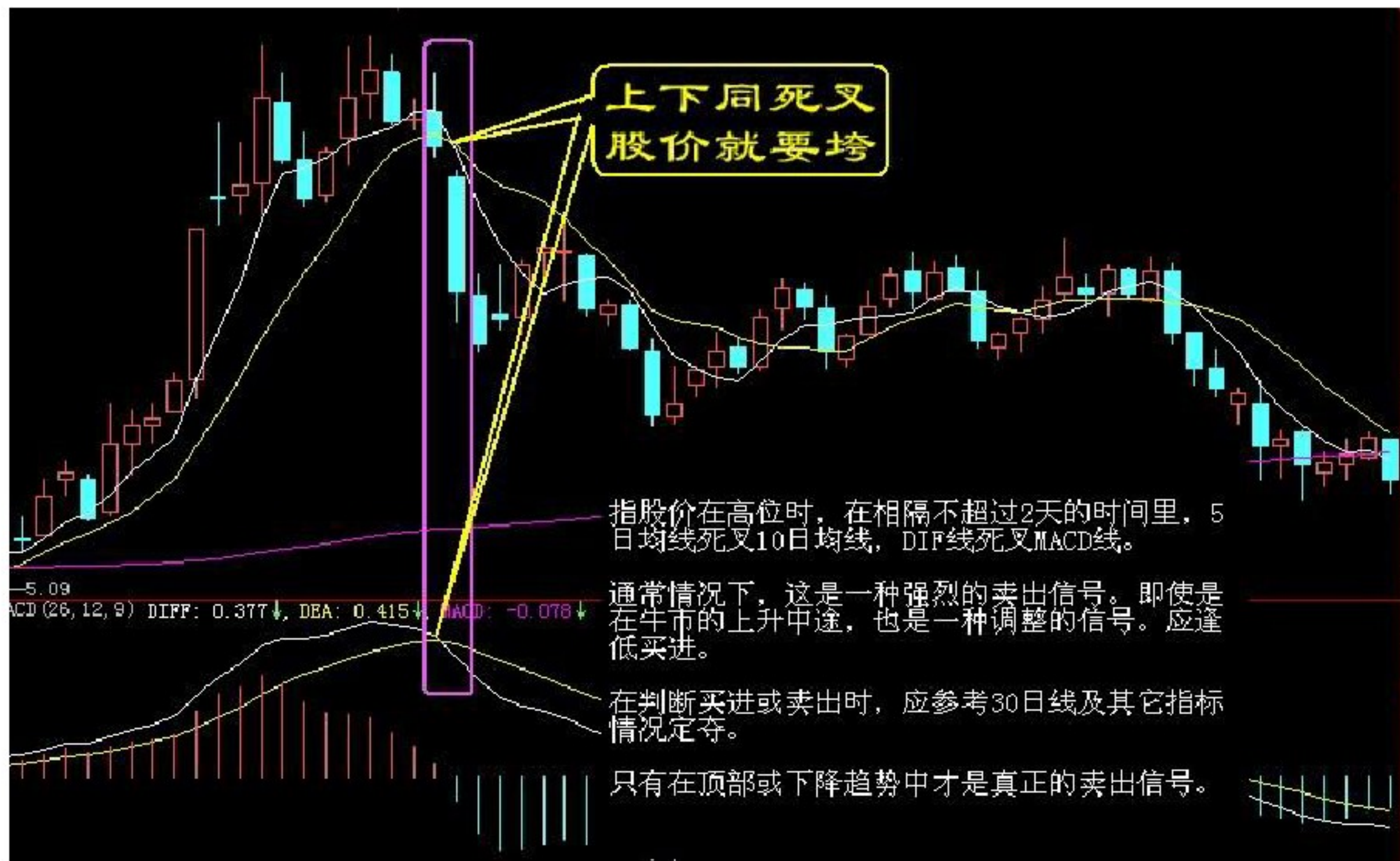

看盘口诀

- ◎一 转强换手篇
- ◎二 转强追涨篇
- ◎三 振荡上行篇